



M&R POP

Panóptico de
Opinión Pública



M&R POP

PRESENTACIÓN DE RESULTADOS

Correspondiente al 4to. Trimestre 2022

Resultados Embargados hasta el martes 24 de enero
2023 a las 08:00 a.m.

Managua Nicaragua; Diciembre 2022



M & R
Consultores
ESOMAR
|member



M & R
Consultores
ESOMAR
|member

M&R_POP

**Panóptico de
Opinión Pública**

M&R POP CENTROAMÉRICA Y PAÍSES CIRCUNDANTES

FICHA TÉCNICA



Fecha de Estudio

✓ **Noviembre-Diciembre 2022**



Sujeto de Estudio:

- ✓ **Ambos sexo**
- ✓ **16 años de edad a más**



Técnica de Recolección:

- ✓ **Entrevistas:** Cara a cara y telefónicas
- ✓ **Instrumento:** Estructurado
- ✓ **Recolección:** Tiempo real; equipos móviles



Universo Estimado:

- ✓ **Universo:** 80, 284, 929
- ✓ **Margen de error:** +/- 1.25%
- ✓ **Nivel de confianza:** 95%



Muestra:

Centroamericana
Guatemala: 800
Salvador: 800
Honduras: 800
Nicaragua: 800
Costa Rica: 800

Países Circundantes
Panamá: 800
Colombia: 800
Rep. Dominicana: 800



CENTROAMÉRICA Y PAÍSES CIRCUNDANTES: PRINCIPALES PROBLEMAS

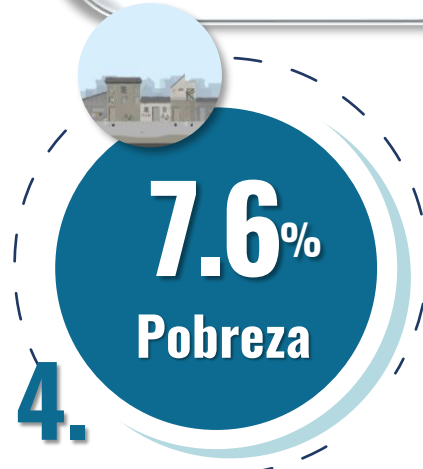

PRINCIPALES PROBLEMAS

CENTROAMÉRICA Y PAÍSES CIRCUNDANTES



Carestía de la vida

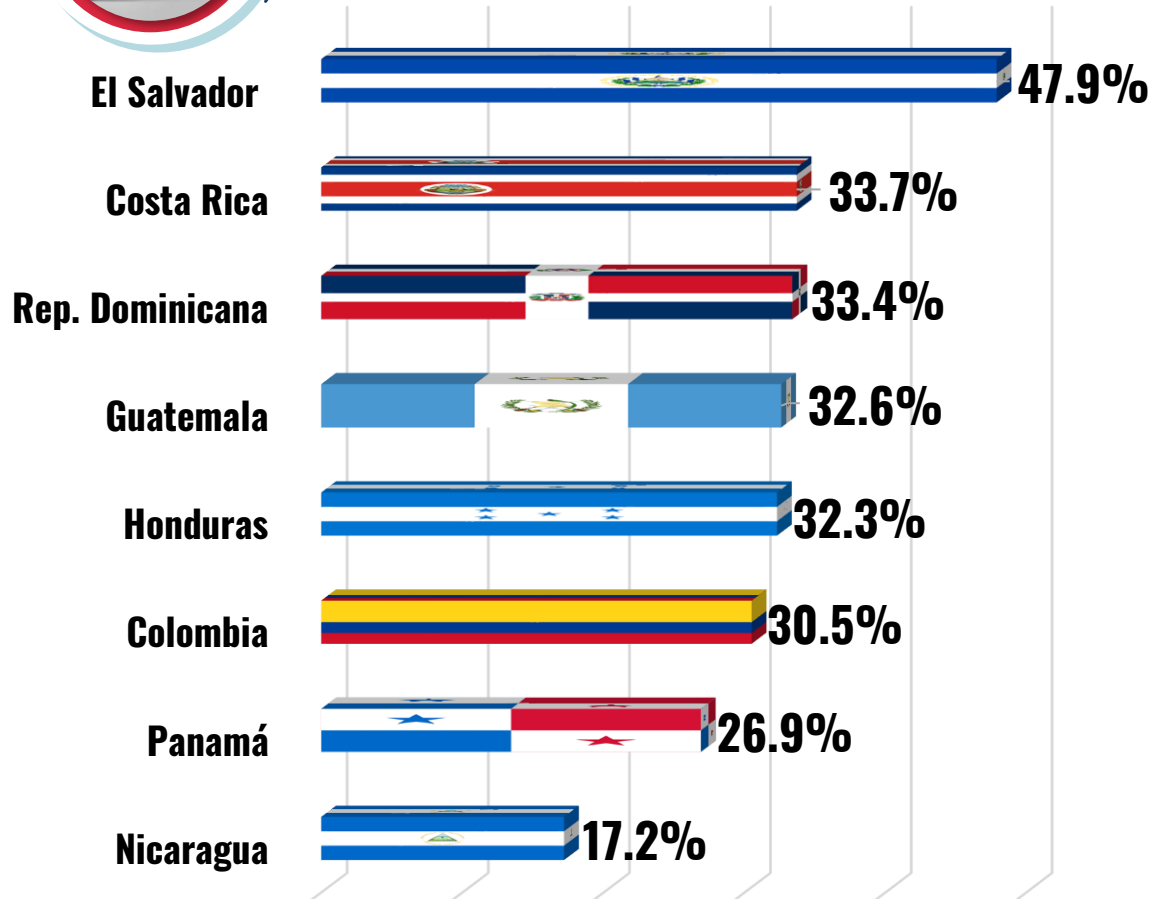

Desempleo

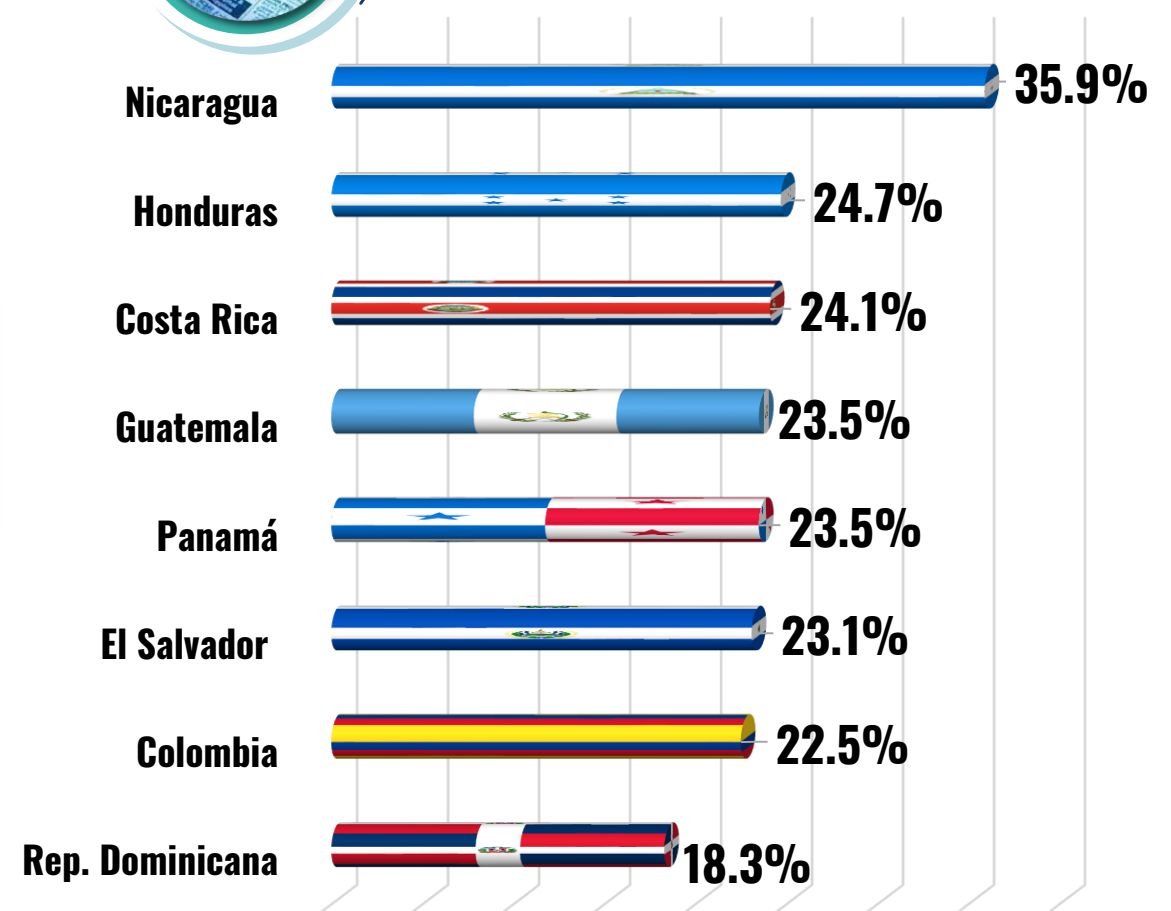

PRINCIPALES PROBLEMAS

CENTROAMÉRICA Y PAÍSES CIRCUNDANTES



Inseguridad Ciudadana

Rep. Dominicana



Colombia



Honduras



Panamá



Costa Rica



Guatemala



El Salvador



Nicaragua



CENTROAMÉRICA Y PAÍSES CIRCUNDANTES: VICTIMIZACIÓN

12.2

Ha sido
victima



Colombia



Rep. Dominicana



Honduras



Panamá



Guatemala



Costa Rica



Nicaragua



El Salvador



EXPECTATIVA ECONÓMICA 2023

CENTROAMÉRICA Y PAÍSES CIRCUNDANTES

Situación de la
Familia
(Mejor)

71.1

 El Salvador 81.8%

 Costa Rica 79.1%

 Colombia 73.3%

 Nicaragua 72.6%

 Guatemala 70.8%

 Panamá 67.6%

 R. Dominicana 66.6%

 Honduras 62.3%

Situación del
país
(Mejor)

71.8

 El Salvador 81.1%

 Costa Rica 80.0%

 Colombia 73.1%

 Nicaragua 71.5%

 Panamá 67.4%

 Guatemala 67.0%

 R. Dominicana 65.8%

 Honduras 62.9%

EXPECTATIVA PAZ Y ESTABILIDAD 2023

CENTROAMÉRICA Y PAÍSES CIRCUNDANTES



Bajo ninguna circunstancia se debe poner en riesgo la paz

94.0



| | | |
|--|----------------------|-------|
| | Panamá | 97.5% |
| | Honduras | 97.3% |
| | Costa Rica | 96.7% |
| | El Salvador | 96.0% |
| | República Dominicana | 95.9% |
| | Colombia | 95.8% |
| | Guatemala | 91.5% |
| | Nicaragua | 90.9% |



Bajo ninguna circunstancia se debe poner en riesgo la estabilidad económica y/o social

93.4



| | | |
|--|----------------------|-------|
| | Panamá | 97.6% |
| | Honduras | 97.3% |
| | Costa Rica | 96.6% |
| | República Dominicana | 96.0% |
| | El Salvador | 95.6% |
| | Colombia | 93.3% |
| | Nicaragua | 90.7% |
| | Guatemala | 90.1% |

TRABAJO REALIZADO POR EL GOBIERNO EN EL MANEJO DE LA PANDEMIA

(Calificación Positiva)

CENTROAMÉRICA Y PAÍSES CIRCUNDANTES



79.2



| | | |
|--|-----------------|-------|
| | El salvador | 98.3% |
| | Nicaragua | 93.5% |
| | Costa Rica | 88.4% |
| | Colombia | 82.3% |
| | Rep. Dominicana | 80.9% |
| | Honduras | 66.1% |
| | Guatemala | 63.9% |
| | Panamá | 60.3% |

CALIFICACIÓN CAPACIDAD GESTIÓN DE GOBIERNO

Conocimiento
de los
problemas del
país

66.4

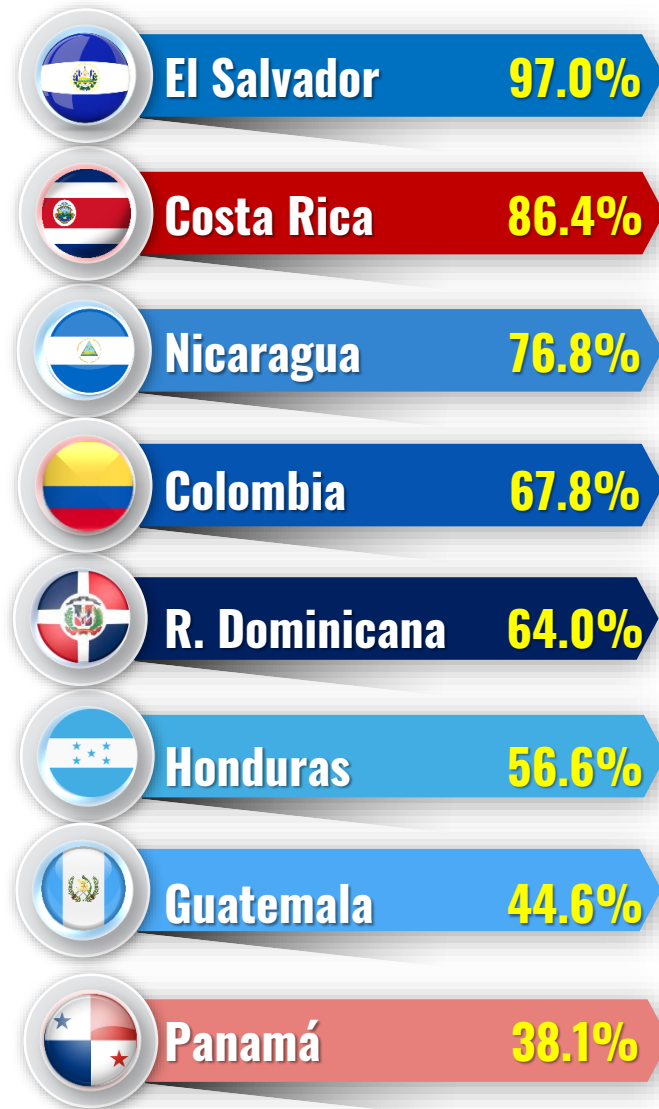

Resolución
oportuna de
problemas

56.5



CALIFICACIÓN CAPACIDAD GESTIÓN DE GOBIERNO

Capacidad para
resolver los
problemas del
País

57.4

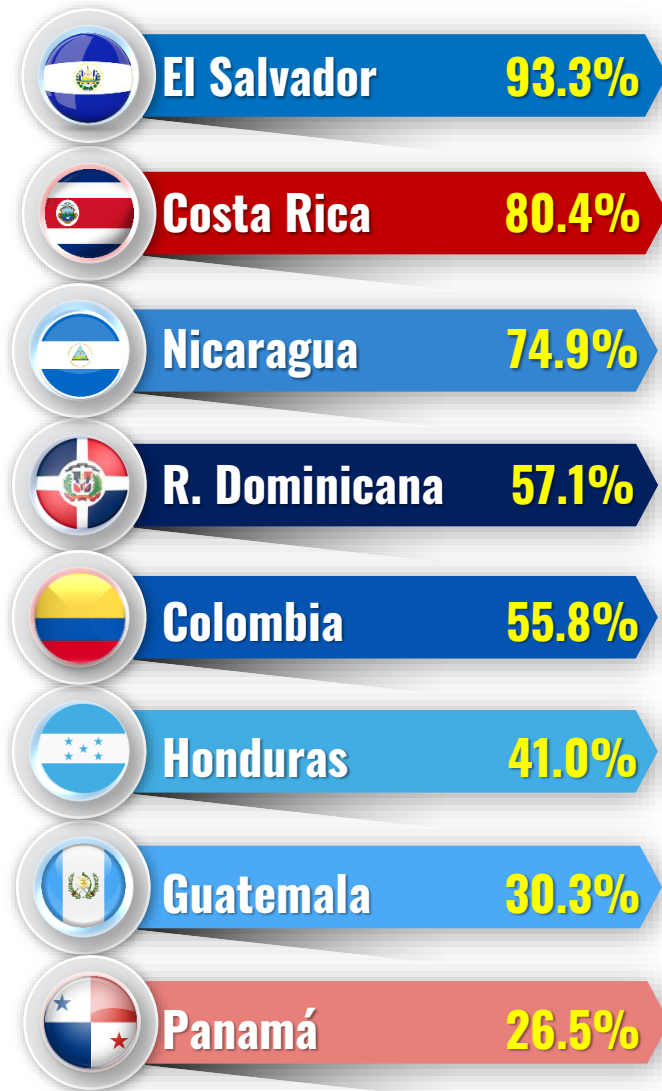

Comunicación
con la
ciudadanía

59.8



CALIFICACIÓN CAPACIDAD GESTIÓN DE GOBIERNO

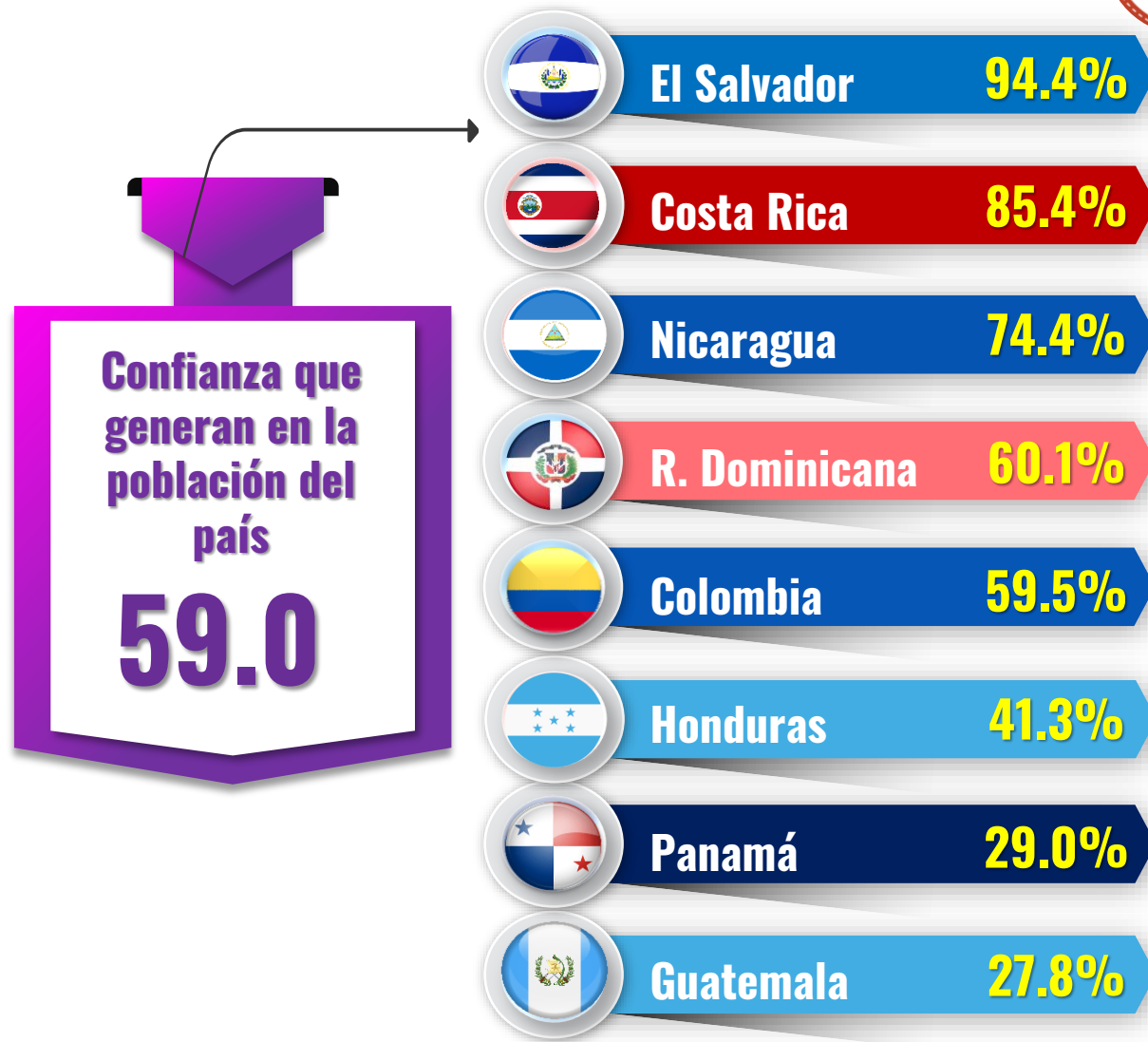

CENTROAMÉRICA Y PAISES CIRCUNDANTES: DISPOSICIÓN A EMIGRAR

55.6%

Dispuesto a emigrar



DISPOSICIÓN A EMIGRAR

CENTROAMERICA Y PAISES CIRCUNDANTES

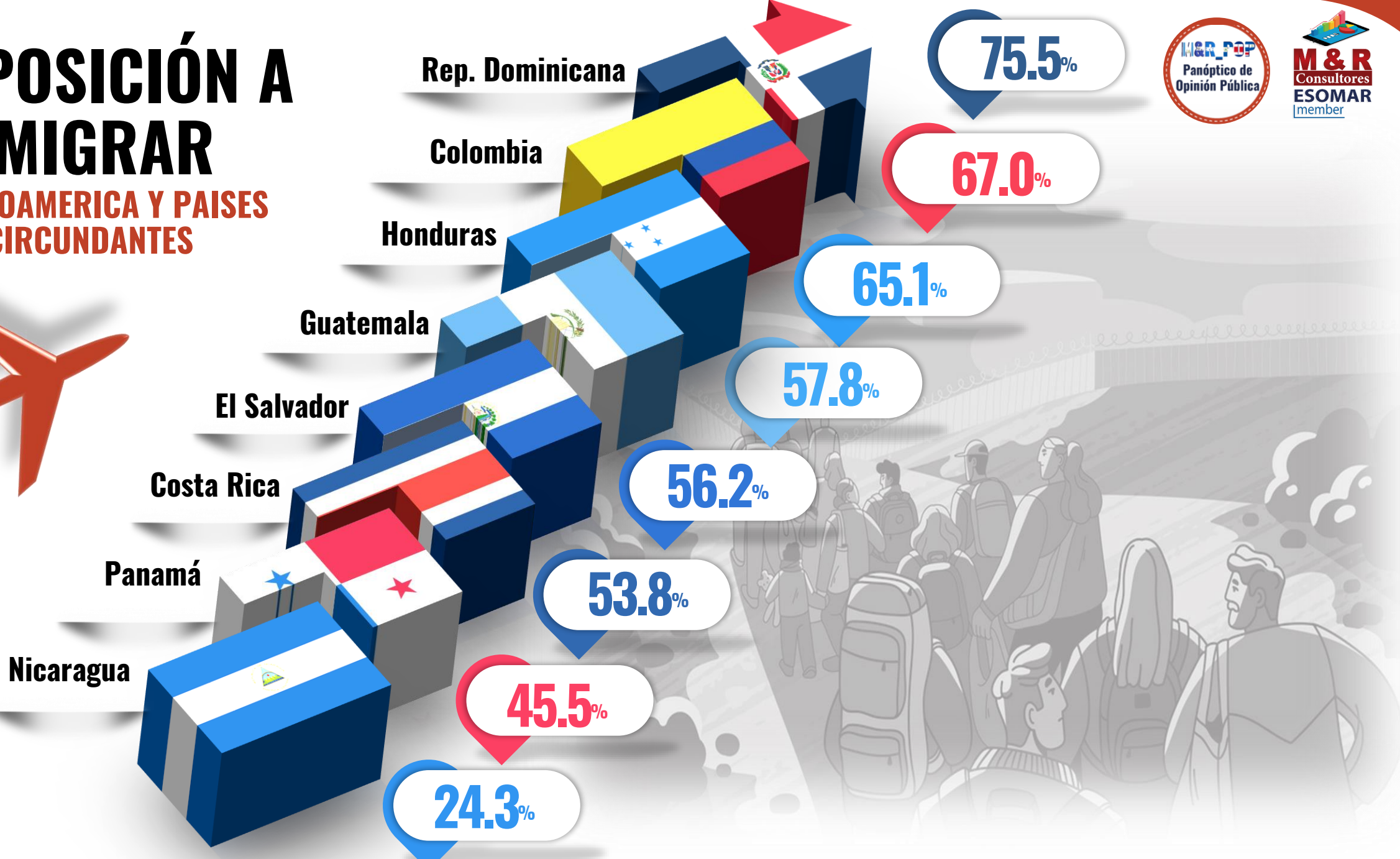

GUATEMALA: LA JUSTICIA...



?

73.6%

Está politizada y deja delitos en la impunidad

16.6%

Es autónoma y vela por el estricto cumplimiento de las leyes

9.8%
NsNr



EL SALVADOR: EL ESTADO DE EXCEPCIÓN...

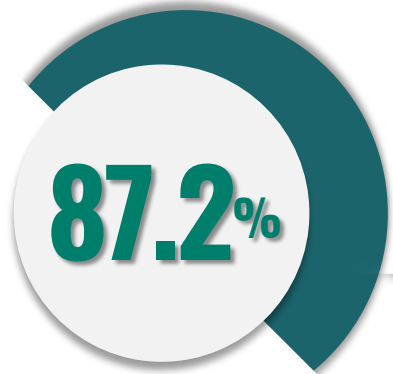

Ha sido una medida positiva que ha contribuido devolver la paz a los salvadoreños y debe mantenerse



Ha violentado los derechos constitucionales de ciudadanos inocentes y debe ser suspendido



Ns/Nr



HONDURAS: ESTADO DE EXCEPCIÓN...

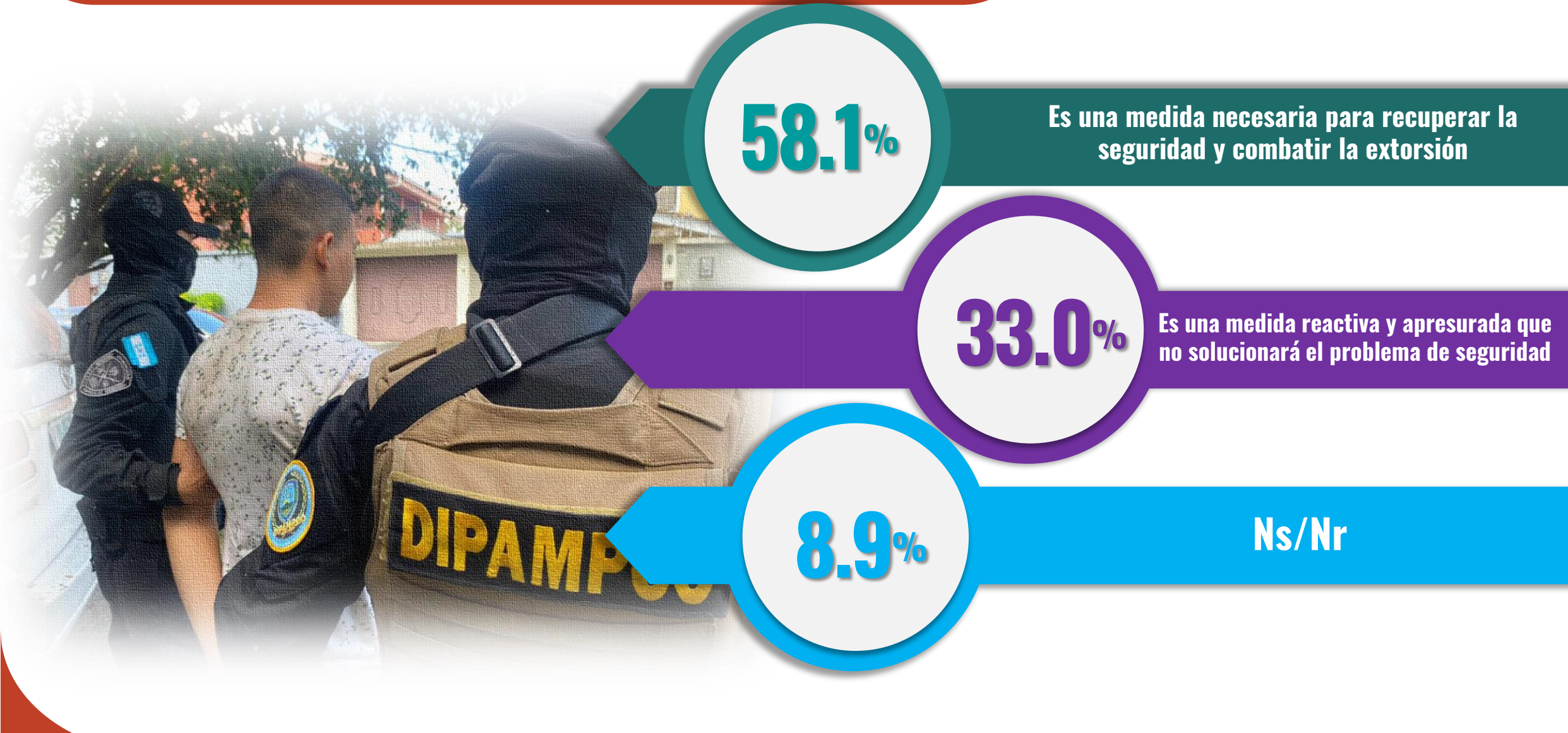

COLOMBIA: LA LEY DE PAZ TOTAL...



Es novedosa y contribuirá al proceso de paz y poner fin al conflicto

45.3%

No contempla nada nuevo y no solucionará el conflicto

41.9%

Ns/Nr

12.9%

REPÚBLICA DOMINICANA: EL FLUJO DE INMIGRANTES HAITIANOS...



Representa una amenaza para la seguridad nacional **46.6%**

No representa una amenaza por que los extranjeros solo buscan una mejor condición de vida **48.9%**

Ns/Nr **4.5%**





M & R
Consultores
ESOMAR
|member

M&R_POP
Panóptico de
Opinión Pública

M&R POP DE LAS AMÉRICAS

✓ **APROBACIÓN GESTIÓN DE
GOBIERNOS**

FICHA TÉCNICA



Relevamiento información:

América del Norte y del Sur:

- ✓ Investigación de fuentes secundarias
- ✓ Basada en encuestas publicadas
- ✓ Fiables y creíbles, confiables disponibles en Internet.
- ✓ Se proporcionan direcciones electrónicas

Levantamiento de Información:

Centroamérica y Países Circuncindantes:

✓ Muestra total **6,400**

✓ **Nicaragua**

M&R Consultores, Encuesta Presencial

✓ **Guatemala, El Salvador, Honduras, Costa Rica, Panamá, Rep. Dom y Colombia**

M&R Consultores, Encuestas Telefónica

Preguntas de investigación:

1. ¿Cuál es el nivel de aprobación con que cuentan los gobernantes de los diferentes países del continente americano?

2. ¿Cuál es la tendencia, hacia el crecimiento o disminución, de la aprobación de gobierno?

3. ¿Cuáles son los factores que inciden en la evolución o involución de dicha aprobación?

4. Qué tanto se cumplen las premisas:

1. “Todo gobierno inicia con altos índices de aprobación, la cual, en el transcurso del período de gobierno, disminuye hasta finalizar con índices bajos”.

2. “Las necesidades de los pueblos siempre rebasan la capacidad de respuestas por parte de los gobiernos, debido a que los recursos son escasos, por ende, siempre existirán necesidades insatisfechas, lo cual, contribuye a los bajos índices de aprobación con que finalizan su gestión los gobiernos”.



SEBASTIÁN PIÑERA (Periodo 2018 – 2022)

Tipo de elecciones: Presidencial y Legislativa

Participación (%): **46.72 %**

% respecto a votos válidos: **54,58 %**

% respecto a aptos para votar: 26.46%

Inicio de mandato: 11 marzo 2018

Posibles razones de desaprobación:

Estallido del conflicto social

Expansión de la violencia en la Macrozona Sur

Desigualdad social

Aprobación Final



Junio 2018

Febrero 2022



CARLOS ALVARADO (Periodo 2018 – 2022)

Tipo de elecciones: Presidenciales

Participación (%): 66.46%

% respecto a votos válidos: 60%

% respecto a aptos para votar: 39.70%

Inicio de mandato: 01 de mayo 2018

Posibles razones de desaprobación:

Violencia contra pueblos indígenas

Plan Fiscal impopular

Casos de corrupción política

Costa Rica

Aprobación Final



Aumento/Disminución: Aprobación actual – Aprobación Inicial



Iván Duque (Periodo 2018 – 2022)

Tipo de elecciones: Presidencial

Participación (%): 53.04%

% respecto a votos válidos: 56.35%

% respecto a aptos para votar: 28.2%

Inicio de mandato: 7 de Agosto del 2018

Posibles razones de desaprobación:

- Inseguridad
- Corrupción
- Desempleo

Aprobación Final

27.2%

27.0%

Disminución: -0.2%

Noviembre 2018

Julio 2022

Aumento/Disminución: Aprobación actual – Aprobación Inicial

GOBIERNO SALIENTE 4TO TRIMESTRE 2022

BRASIL



Jair Bolsonaro (Periodo 2019 – 2023)

Tipo de elecciones: General

Participación (%): 79.67%

% respecto a votos válidos: 55.13%

% respecto a aptos para votar: 39.2%

Inicio de mandato: 1 de enero del 2019

Posibles razones de desaprobación:

- Incremento de la pobreza
- Mal manejo de la pandemia
- Política de portación de armas
- Violencia política

Aprobación Final



Aumento : 6.0%

Aumento/Disminución: Aprobación actual – Aprobación Inicial

Abril 2019

Octubre 2022



Pedro Castillo (Periodo 2021 – 2022)

Tipo de elecciones: Presidencial/Legislativo

Participación (%): 74.56%

% respecto a votos válidos: 50.13%

% respecto a aptos para votar: 34.9%

Inicio de mandato: 28 de Julio del 2021

Posibles razones de desaprobación:

- Recrudescimiento de la crisis política
- Alza de precios de productos de consumo básico
- Falta de consensos y alianzas políticas

Aprobación Final

Disminución: -3.7%

Aumento/Disminución: Aprobación actual – Aprobación Inicial

35.0%

22.1%

Septiembre 2021

Noviembre 2022

| | |
|----------|-------|
| sep-19 | 88.2% |
| ago-07 | 35.9% |
| jun-22 | 76.2% |
| sep-20 | 72.0% |
| dic-18 | 77.0% |
| ene-21 | 49.0% |
| sep-22 | 69.0% |
| jun-22 | 40.5% |
| jun-20 | 60.0% |
| mar-20 | 32.0% |
| mar-21 | 58.0% |
| feb-20 | 62.4% |
| abril-20 | 77.0% |
| mar-22 | 50.0% |
| oct-19 | 37.0% |
| sept-21 | 35.0% |
| dic-21 | 46.3% |

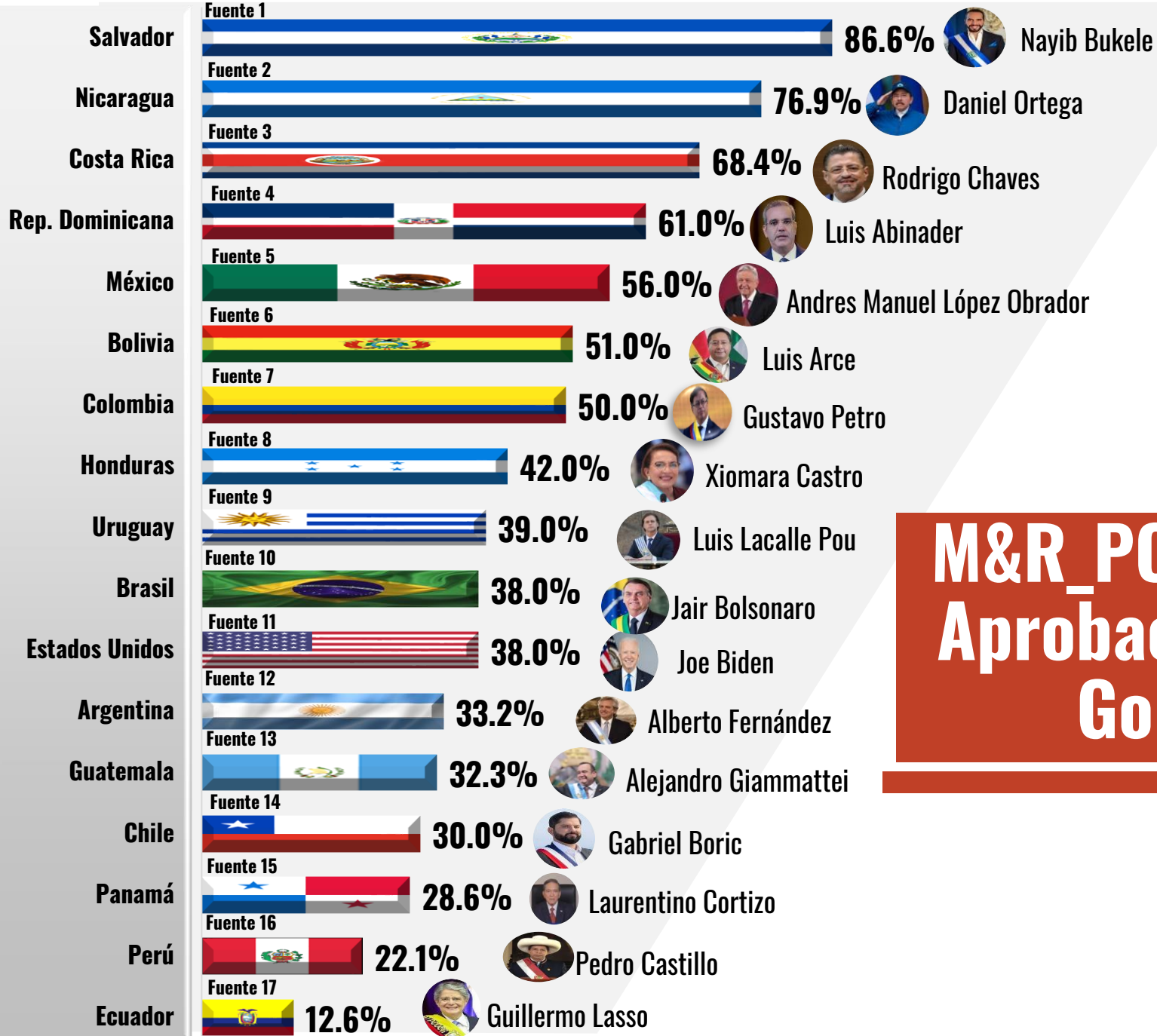

M&R_POP Américas Aprobación Gestión Gobiernos

M&R_POP: REFERENCIAS

| | |
|--|---|
| Salvador (Fuente 1) | M&R Consultores, M&R POP Centroamérica 3ra Ola, Cuarto trimestre 2022 (17-21 sept 2022). |
| Nicaragua (Fuente 2) | M&R Consultores, M&R POP Centroamérica 3ra Ola, Cuarto trimestre 2022 (12-23 diciembre 2022). |
| Costa Rica (Fuente 3) | M&R Consultores, M&R POP Centroamérica 3ra Ola, Cuarto trimestre 2022 (12-17 dic 2022). |
| República Dominicana (Fuente 4) | M&R Consultores, M&R POP Centroamérica Países Circundantes 1ra Ola, Cuarto trimestre 2022 (21-26 noviembre 2022). |
| México (Fuente 5) | El Financiero, Paso a Pasito amlo llega a 2023 con 56% de aprobación ciudadana, según encuesta EF: https://www.elfinanciero.com.mx/nacional/2023/01/03/paso-a-pasito-amlo-llega-a-2023-con-56-de-aprobacion-ciudadana-segun-encuesta-ef/ |
| Bolivia (Fuente 6) | CELAG Opinión Pública, Panorama Político y Social Bolivia (10 octubre-02 noviembre 2022) recuperado de: https://www.celag.org/wp-content/uploads/2022/11/Encuesta-CELAG-Bolivia-Nov-2022.pdf |
| Colombia (Fuente 7) | M&R Consultores, M&R POP Centroamérica Países Circundantes 1ra Ola, Cuarto trimestre 2022 (09-17 nov 22) |
| Honduras (Fuente 8) | M&R Consultores, M&R POP Centroamérica 3ra Ola, Cuarto trimestre 2022 (19-12 dic 2022). |
| Uruguay (Fuente 9) | Equipos Consultores, EVALUACIÓN DE GESTIÓN DEL PRESIDENTE: 44% APRUEBA, 40% DESAPRUEBA (28 noviembre-05 diciembre), recuperado de: https://equipos.com.uy/evaluacion-presidente-diciembre/ |

M&R_POP: REFERENCIAS

| | |
|-----------------------------------|---|
| Brasil (Fuente 10) | Datafolha, Elecciones 2022, Evaluación al presidente Jair Bolsonaro (20-22 septiembre 2022) recuperado de: https://media.folha.uol.com.br/datafolha/2022/09/23/av2vs9y9valuiaca89uy9023vad8h922-09-22.pdf |
| Estados Unidos (Fuente 11) | Pew Research Center, Las elecciones de mitad de período y las opiniones de Biden (20 de octubre 2022) recuperado de: https://www.pewresearch.org/politics/wp-content/uploads/sites/4/2022/10/PP_2022.10.20_midterms-economy_REPORT.pdf |
| Argentina (Fuente 12) | Zubán Córdoba y Asociados, Informe Nacional Noviembre 2022 (10 al 12 de octubre 2022) recuperado de: https://zubancordoba.com/portfolio/informe-nacional-noviembre-2022/ |
| Guatemala (Fuente 13) | M&R Consultores, M&R POP Centroamérica 3ra Ola, Cuarto trimestre 2022 (09-12 enero 2023). |
| Chile (Fuente 14) | CADEM, Encuesta Plaza Pública recuperado de: https://cadem.cl/wp-content/uploads/2022/12/Track-PP-465-Diciembre-S2-VF.pdf |
| Panamá (Fuente 15) | M&R Consultores, M&R POP Centroamérica Países Circundantes 1ra Ola, Cuarto trimestre 2022 (28 nov-03 dic 2022) |
| Perú (Fuente 16) | CPI, Estudio de Opinión Pública Nacional, Perú Urbano Rural, (16 al 20 de noviembre, 2022) recuperado de: https://cpi.pe/images/upload/paginaweb/archivo/23/OP_DICIEMBRE%202021_versi%C3%B3n2.pdf |
| Ecuador (Fuente 17) | Perfiles de Opinión 178, Calificación a la gestión del presidente Guillermo Lasso (11 y 12 de noviembre 2022) recuperado de: https://www.perfilesdeopinion.com/images/pdf/presidente.pdf |

M&R_POP

Panóptico de
Opinión Pública



M & R
Consultores
ESOMAR
|member

¡Muchas
Gracias!

www.myrconsultores.com



myrconsultores